



# **EL ESTADO BOLIVIANO: CENTRALISTA, CON AUTONOMIAS, PLURINACIONAL**

**MGP. FREDDY E. ALIENDRE ESPAÑA**

A decorative blue line that starts as a thin horizontal line on the left and curves upwards to form a vertical line on the right, ending in a small square corner.



# MODELO DE ESTADO

## CARACTERÍSTICAS DEL ESTADO BOLIVIANO

➤ ART 1º: Bolivia se constituye en un Estado **Unitario**, **Social de Derecho**, **Plurinacional Comunitario**, libre, independiente, **soberano**, **democrático**, **intercultural**, descentralizado y con **autonomías**. Bolivia se funda en la **pluralidad** y el **pluralismo** político, económico, **jurídico**, **cultural** y **lingüístico**, dentro del proceso integrador del país”.



PUEBLOS INDIGENAS DE BOLIVIA



# MODELO DE ESTADO

- El modelo de Estado en la nueva Constitución hace converger tres ámbitos de la realidad social del país: **la liberal, la comunitaria y la regional.**
- **UNITARIO**, estructurado en función de un Estado único
- **DESCENTRALIZADO POLÍTICAMENTE**
- **AUTONÓMICO**, caracterizado por la presencia de tres tipos de *unidades territoriales autónomas*, con potestades para ejercer competencias: **legislativa, reglamentaria y ejecutiva** en determinadas materias





- **Plurinacional Comunitario**, porque admite su naturaleza **multicultural**, es decir que reconoce **varias naciones**, donde **Bolivia es la Nación Mayor** en la que convergen las naciones indígenas u originarias articuladas con base en su **identidad cultural**.

Estado plurinacional del Estado implica el reconocimiento de naciones y pueblos indígenas en condición de **sujetos colectivos**, y por ende, supone el reconocimiento de **derechos colectivos**. **Presencia política** en los órganos de gobierno.



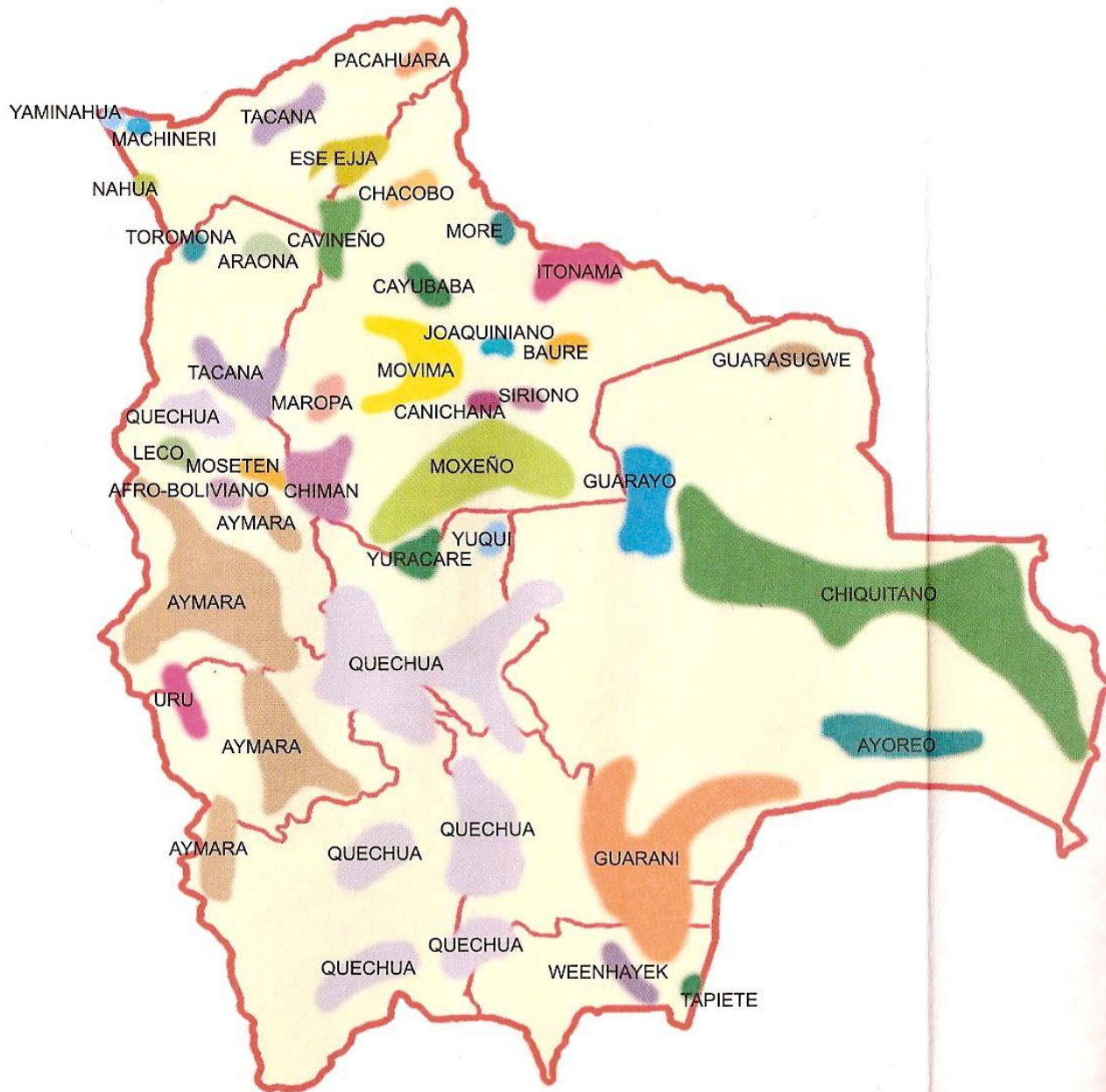
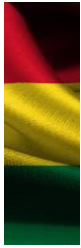

# PUEBLOS INDIGENAS DE BOLIVIA



# PUEBLOS INDIGENAS DE BOLIVIA

## POBLACION

Afro-Boliviano	22.000	Guarasugwe	31	Pacahuara	25
Araona	112	Guarayo	9.863	Quechua	2.556.277
Aymara	2.098.317	Itonama	2.940	Siriono	308
Ayoreo	1.701	Joaquiniano	337	Tacana	7.056
Baure	976	Leco	4.009	Tapiete	63
Canichana	420	Machineri	155	Toromona	*
Cavineño	1.677	Maropa - Reyesano	4.498	Uru	2.383
Cayubaba	645	Moré	101	<i>Chipaya, Murato, Hiruito</i>	
Chácobo	501	Moseten	1.601	Weenhayek	2.020
Chimán	8.528	Movima	10.152	Yaminahua	188
Chiquitano	184.248	Moxeño	76.073	Yuqui	220
Ese Eja	939	<i>Trinitario, Ignaciano, Loretano,</i>		Yuracaré	2.755
Guaraní	133.393	<i>Javierano</i>			
<i>Ava - Izocéño - Simba</i>		Nahua	*	<b>TOTAL BOLIVIA</b>	<b>5,134,512</b>

ELABORACIÓN: WIGBERTO RIVERO PINTO, EN BASE A DATOS DEL CENSO DE POBLACIÓN 2001- (INE), DEL MACIA - VAI - TCO's, PROYECCIONES Y VALIDACIONES DE CAMPO PROPIAS (2003)



# Pueblos indígenas y originarios 2012

1. Aymara: 1.191.352 personas	20. Maropa: 2.857 personas
2. Araona: 910 personas	21. Mojeño: 31.078 personas
3. Ayoreo: 1.862 personas	22. Moré: 155 personas
4. Baure: 2.319 personas	23. Mositén: 1.989 personas
5. Canichana: 617 personas	24. Movima: 12.213 personas
6. Cavineño: 2.005 personas	25. <b>Murato: 143 personas</b>
7. Cayubaba: 1.424 personas	26. Pacahuara: 161 personas
8. Chacobo: 826 personas	27. Quechua: 1.281.116 personas
9. <b>Chipaya: 786 personas</b>	28. Sirionó: 446 personas
10. Chiquitano: 87.885 personas	29. Tacana: 11.173 personas
11. Esse Eja: 695 personas	30. Tapiete: 99 personas
12. Guaraní: 58.990 personas	31. Tsimane (Chimán): 6.464 personas
13. Guarasugwe: 42 personas	32. Weenayek: 3.322 personas
14. Guarayo: 13.621 personas	33. Yaminahua: 132 personas
15. Itonama: 10.275 personas	34. Yuki: 202 personas
16. Joaquiniano: 2.797 personas	35. Yuracaré: 3.394 personas
17. <b>Kallawaya: 7.389 personas</b>	36. Yuracaré - Mojeño: 292 personas
18. Leco: 9.006 personas	37. afroboliviano 16.329 personas
19. Machinerí: 38 personas	38. otros 42188 personas
	<b>TOTAL: 2.806.592 personas</b>



# MODELO DE ESTADO



- **DESCENTRALIZADO CON AUTONOMÍAS**, como fundamento de **distribución del poder público con base territorial**, en perspectiva de lograr una adecuada articulación entre **pueblos indígenas y las regiones** (departamentos, municipios).

Convergen dos líneas de pensamiento:

- la incorporación de "comunidades vivas pre-existentes al Estado" como fuente de la **autonomía indígena** y la **descentralización** de facultades ejecutivas, legislativas, reglamentarias y fiscalizadoras desde el centro hacia las entidades **autónomas subnacionales**.





# MODELO DE ESTADO



- **DESCENTRALIZADO CON AUTONOMÍAS**, como fundamento de **distribución del poder público con base territorial**, en perspectiva de lograr una adecuada articulación entre **pueblos indígenas y las regiones** (departamentos, municipios).

Convergen dos líneas de pensamiento:

- la incorporación de "comunidades vivas pre-existentes al Estado" como fuente de la **autonomía indígena** y la **descentralización** de facultades ejecutivas, legislativas, reglamentarias y fiscalizadoras desde el centro hacia las entidades **autónomas subnacionales**.





# FINES DEL ESTADO

1. Constituir una **sociedad justa y armoniosa**, cimentada en la descolonización, sin discriminación ni explotación, con plena justicia social, para consolidar las identidades plurinacionales.
2. **Garantizar el bienestar, el desarrollo, la seguridad y la protección e igual dignidad de las personas, las naciones, los pueblos y las comunidades**, y fomentar el respeto mutuo y el diálogo intracultural, intercultural y plurilingüe.
3. Reafirmar y consolidar la **unidad del país**, y preservar como patrimonio histórico y humano la diversidad plurinacional.
4. **Garantizar el cumplimiento** de los principios, valores, **derechos** y deberes reconocidos y consagrados en esta Constitución.



5. Garantizar el acceso de las personas a la **educación, a la salud y al trabajo.**
6. Promover y garantizar el aprovechamiento responsable y planificado de los **recursos naturales**, e impulsar su industrialización, a través del desarrollo y del fortalecimiento de la base productiva en sus diferentes dimensiones y niveles, así como la conservación del medio ambiente, para el bienestar de las generaciones actuales y futuras. (Art. 9)



# SISTEMA DE GOBIERNO



- “Artículo 11. I. La República de Bolivia adopta para su gobierno la forma **democrática participativa**, **representativa** y **comunitaria**, con equivalencia de condiciones entre hombres y mujeres.



# SISTEMA DE GOBIERNO

**La democracia** se ejerce de las siguientes formas:

**1. Directa y participativa**, por medio del **referendo, la iniciativa legislativa ciudadana, la revocatoria de mandato**, la Asamblea, el cabildo y la consulta previa, entre otros. Las asambleas y cabildos tendrán carácter deliberativo. (Art. 11. II).





# SISTEMA DE GOBIERNO

**2. Representativa**, por medio de elección de representantes por **voto universal**, directo y secreto, entre otros (Art. 11. II).





# SISTEMA DE GOBIERNO

**3. Comunitaria**, por medio de la elección, designación o nominación de autoridades y representantes por normas y procedimientos propios de las naciones y pueblos indígena originario campesinos, entre otras (Art. 11, II).





# ESTRUCTURA DEL ESTADO

- **Organización del poder público**, se estructura de manera horizontal o funcional y vertical o territorial.
- Asumiendo que el **poder público es uno solo**, se asigna funciones a distintos órganos especializados en su cumplimiento



HORIZONTAL (NIVEL NACIONAL) LOS PRGANOS:  
**Legislativo, Ejecutivo, Judicial y Electoral.**

- VERTICAL (AUTONOMIAS) TERIITORIAL
- **Gobierno Autónomo Departamental (9)**  
**Gobierno Autónomo municipal (337)**  
**Gobierno Autónomo Indígena originario campesino (1)**







# ESTRUCTURA DE ESTADO



- **ÓRGANO LEGISLATIVO**
- **Estructura bicameral**
- **Cámara de Senadores.** Representación departamental (territorio), con cuatro representantes por departamento (36) , elegidos bajo el sistema proporcional. El nuevo diseño pretende lograr una correspondencia plena entre la votación obtenida por los partidos o agrupaciones políticas con relación al número de representantes departamentales.





# ESTRUCTURA DE ESTADO



- **ÓRGANO LEGISLATIVO**
- **Cámara de Diputados**, representación por circunscripciones **uninominales y plurinominales**, y especiales lo que garantiza representación poblacional territorializada, alianzas estratégicas para coadyuvar a la formación de la voluntad popular y acceso de las minorías políticas a la representación política.



Tres **cambios importantes** en la democracia en nuestro país: las **circunscripciones especiales indígenas**, la **paridad y alternancia de género** y el **voto en el extranjero**.



# ÓRGANO JUDICIAL

- El Órgano Judicial es un órgano del poder público, se funda en la pluralidad y el pluralismo jurídico
- Tiene igual jerarquía constitucional que los Órganos Legislativo, Ejecutivo y Electoral y se relaciona sobre la base de independencia, separación, coordinación y cooperación.





# Ejercicio de la función judicial

- **I**. Es única en todo el territorio del Estado Plurinacional y se ejerce por medio del Órgano Judicial a través de

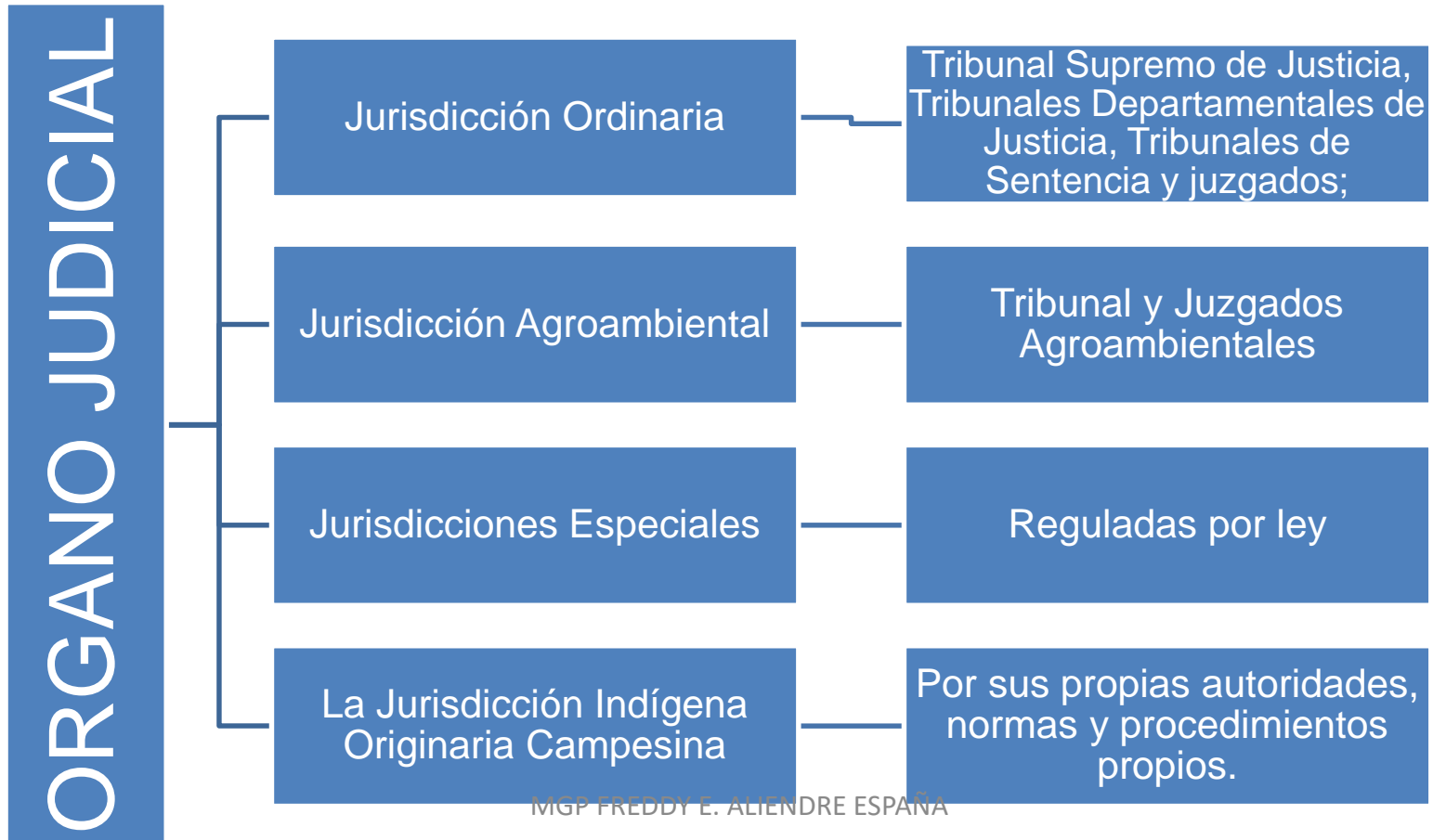



# Ejercicio de la función judicial

## II. Justicia constitucional

Se ejerce por el Tribunal Constitucional Plurinacional de acuerdo a ley.

## III. Jurisdicción ordinaria y jurisdicción indígena originario campesina

Gozan de igual jerarquía.

**IV. El Consejo de la Magistratura es parte del Órgano Judicial.**



# JURISDICCIÓN ORDINARIA

## MATERIAS

CIVIL Y  
COMERCIAL

FAMILIAR

NIÑES Y  
ADOLESCENCIA

VIOLENCIA  
INTRAFAMILIAR

TRABAJO Y  
SEGURIDAD  
SOCIAL

INSTRUCCION  
EN LO  
PENAL

SENTENCIA  
PENAL

INSTRUCCION  
ANTICORRUPCION

SENTENCIA  
ANTICORRUPCION

# TRIBUNAL CONSTITUCIONAL PLURINACIONAL

- El Tribunal Constitucional Plurinacional tiene como funciones **velar por la supremacía de la Constitución**, ejercer el control de constitucionalidad, y precautelar el respeto y la vigencia de los derechos y las garantías constitucionales. (Art. 196 CPE)
- El Tribunal Constitucional Plurinacional **es independiente de los demás órganos constitucionales** y está sometido sólo a la Constitución Política del Estado y la Ley del Tribunal Constitucional (Art. 11 Ley 027).
- Los juzgados y tribunales de la jurisdicción ordinaria conocerán las **acciones de Libertad, Amparo constitucional, Protección de Privacidad, Popular y de Cumplimiento**, y se pronunciarán conforme con la Constitución Política del Estado y la presente Ley. (Art. 2 Ley 027)



# COMPETENCIAS DEL ORGANO ELECTORAL

- **Ley 018 Artículo 6**

1. Organización, dirección, supervisión, administración, ejecución y proclamación de resultados de procesos electorales, referendos y revocatorias de mandato que se realicen en el territorio del Estado Plurinacional y en los asientos electorales ubicados en el exterior;
2. Supervisión de los procesos de consulta previa;
3. Observación y acompañamiento de las asambleas y cabildos;
4. Diseño, ejecución y coordinación de estrategias y planes nacionales para el fortalecimiento de la democracia intercultural; y
5. Organización y administración del Servicio de Registro Cívico (SERECI).





# ORGANIZACIÓN DEL ÓRGANO ELECTORAL

- CPE Artículo 205 y Ley 018 Artículo 3, parágrafo I:

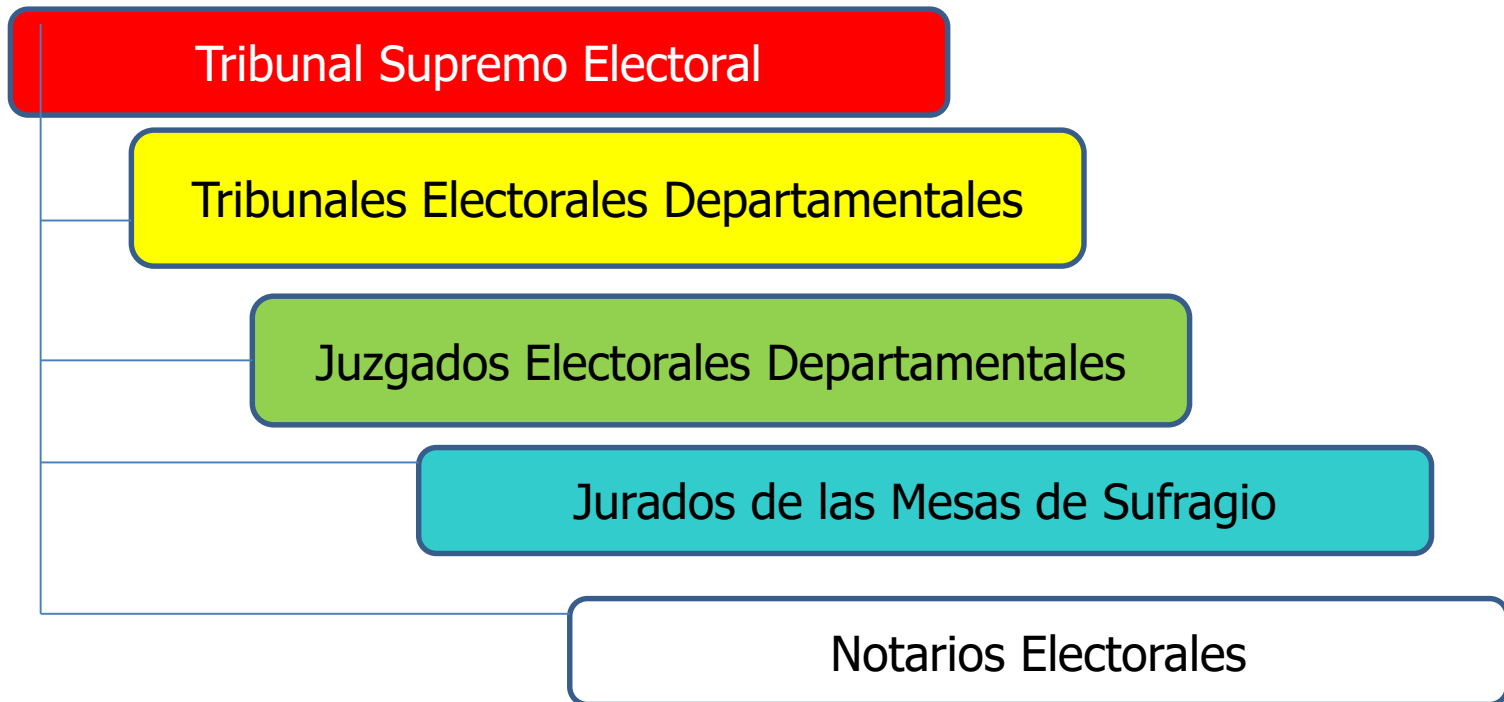



**tu huella  
tu voto**  
Regístrate

# TRIBUNAL ELECTORAL

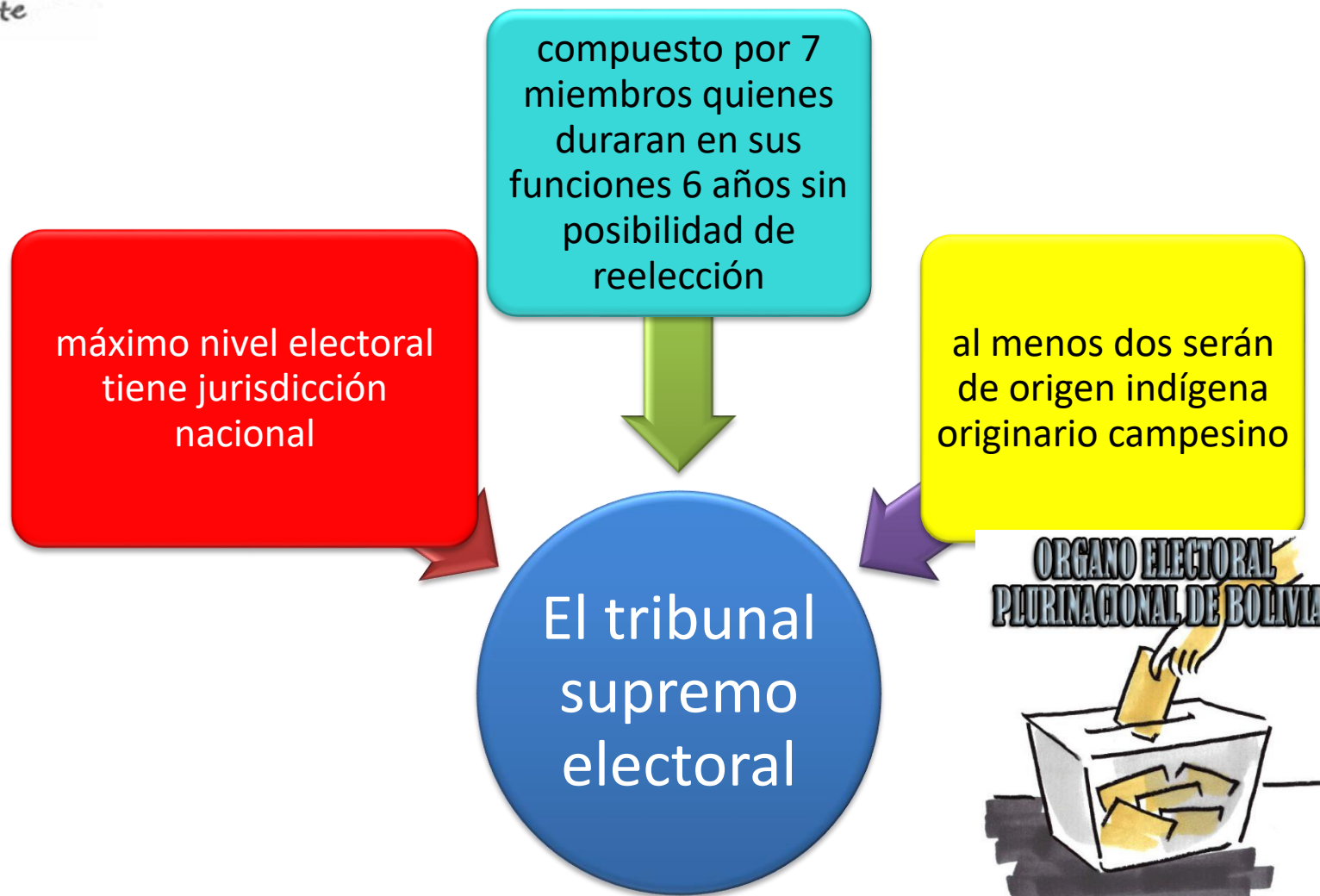



# Atribuciones del Tribunal Supremo Electoral (TSE)

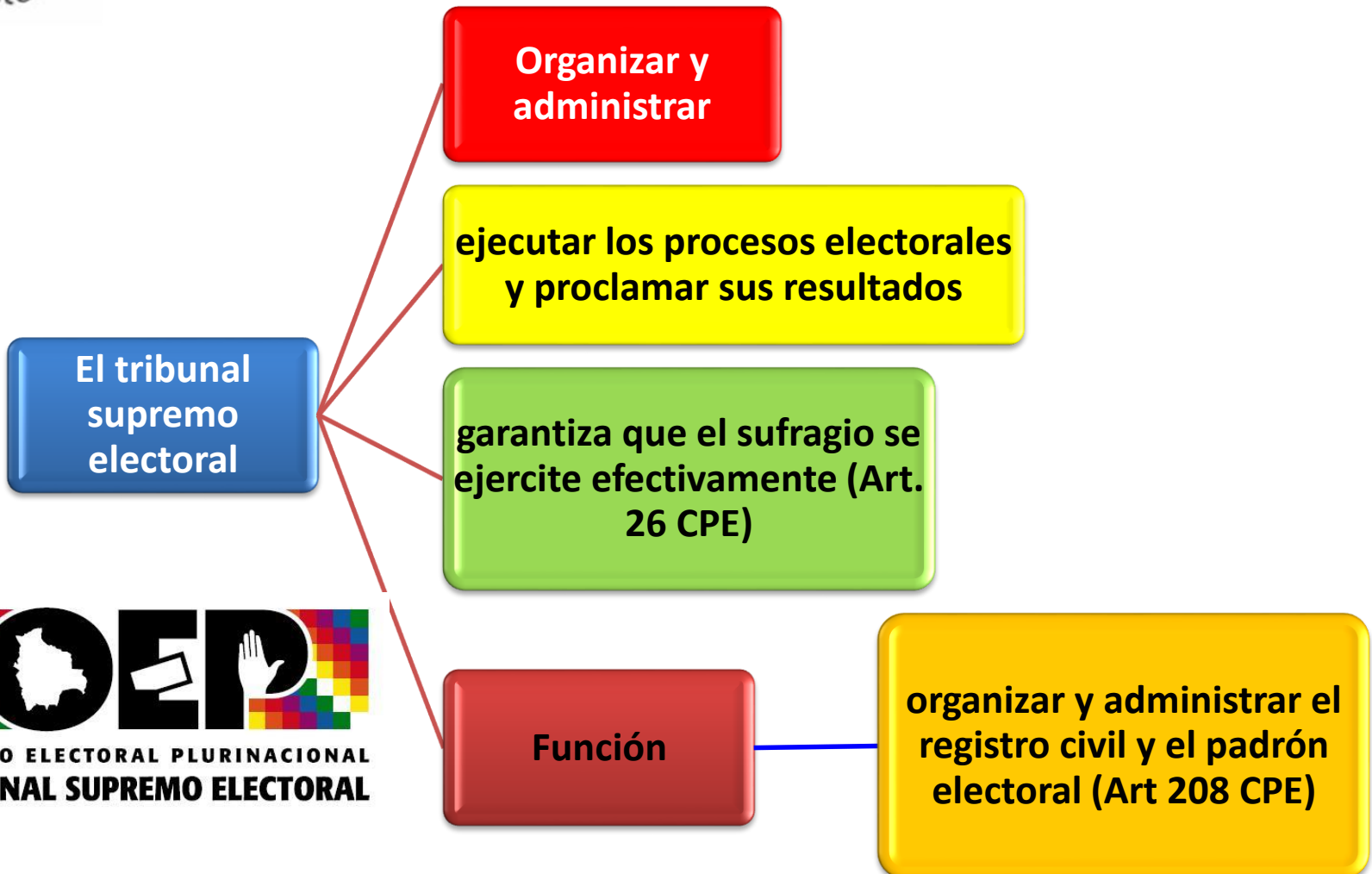



# ORGANO EJECUTIVO

## EJERCICIO DEL ÓRGANO EJECUTIVO



- *El Órgano Ejecutivo está compuesto por el (la) Presidente del Estado, el (la) Vicepresidenta o el Vicepresidente del Estado, y las Ministras y los Ministros de Estado. Las determinaciones adoptadas en Consejo de Ministros son de responsabilidad solidaria. (Art. 165 CPE).*



# PRESIDENCIA DE LA REPÚBLICA



1. Cumplir y hacer **cumplir la Constitución y las leyes.**
2. Mantener y **preservar la unidad** del Estado boliviano.
3. Proponer y dirigir las **políticas de gobierno y de Estado.**
4. **Dirigir la administración pública** y coordinar la acción de los Ministros de Estado.
5. Dirigir la **política exterior.**
6. Solicitar la convocatoria a sesiones extraordinarias al Presidente o Presidenta de la Asamblea Legislativa Plurinacional.
7. **Promulgar las leyes** sancionadas por la Asamblea Legislativa Plurinacional.
8. **Dictar decretos supremos y resoluciones.**
9. **Administrar las rentas estatales**
10. **Presentar el Plan de desarrollo económico y social** a la Asamblea Legislativa Plurinacional.



# MINISTROS /MINISTRAS (D.S. 29894)

- a) Ministra(o) de Relaciones Exteriores
- b) Ministra(o) de la Presidencia
- c) Ministra(o) de Transparencia Institucional y Lucha Contra la Corrupción
- d) Ministra(o) de Autonomía
- e) Ministra(o) de Gobierno
- f) Ministra(o) de Defensa
- g) Ministra(o) de Defensa Legal del Estado (transformado en la Procuraduría D.S. 0788)
- h) Ministra(o) de Planificación del Desarrollo
- i) Ministra(o) de Economía y Finanzas Públicas



# MINISTROS /MINISTRAS (D.S. 29894)

- j) Ministra(o) de Hidrocarburos y Energía
- k) Ministra(o) de Desarrollo Productivo y Economía Plural
- l) Ministra(o) de Obras Públicas, Servicios y Vivienda
- m) Ministra(o) de Minería y Metalurgia
- n) Ministra(o) de Justicia
- o) Ministra(o) de Trabajo, Empleo y Previsión Social
- p) Ministra(o) de Salud y Deportes (dividido en Salud y Deportes)
- q) Ministra(o) de Medio Ambiente y Agua
- r) Ministra(o) de Educación
- s) Ministra(o) de Desarrollo Rural y Tierras
- t) Ministra(o) de Culturas
- u) Ministra(o) de Comunicaciones (creado mediante decreto 0793 del 2011)



# TIPOS DE COMPETENCIAS GUBERNAMENTALES

## Tipos de competencias

- **Privativas**, aquellas cuya legislación, reglamentación y ejecución **no se transfiere ni delega**, y están reservadas para el nivel central del Estado.
- **Exclusivas**, aquellas en las que un nivel de gobierno tiene sobre una determinada materia las **facultades legislativa, reglamentaria y ejecutiva**, pudiendo transferir y delegar estas dos últimas.
- **Concurrentes**, aquellas en las que la **legislación** corresponde al **nivel central del Estado** y los otros niveles ejercen simultáneamente las facultades reglamentaria y ejecutiva.
- **Compartidas**, aquellas sujetas a una **legislación básica de la Asamblea Legislativa Plurinacional** cuya legislación de desarrollo corresponde a las entidades territoriales autónomas, de acuerdo a su característica y naturaleza. La reglamentación y ejecución corresponderá a las entidades territoriales autónomas.

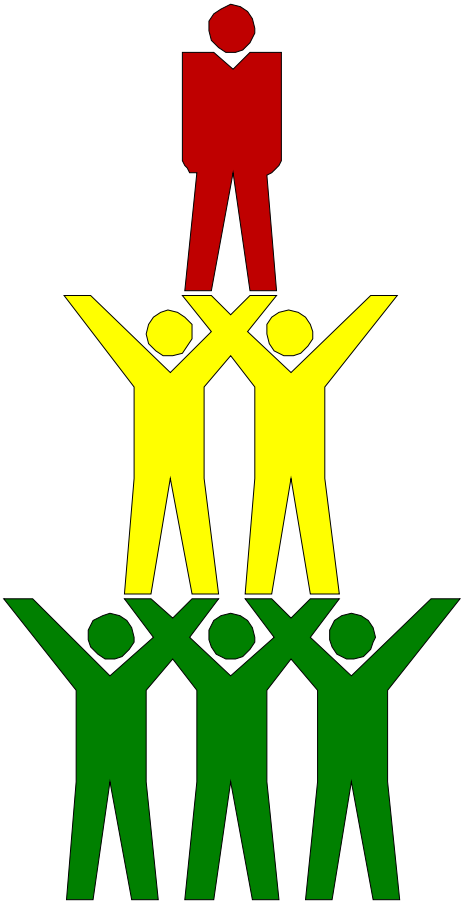





# COMPETENCIAS PRIVATIVAS



las **competencias privativas del nivel central** del Estado (art 298 CPE):

- ***Sistema financiero.***
- ***Política monetaria, Banco Central, sistema monetario, y la política cambiaria.***
- ***Sistema de pesas y medidas, así como la determinación de la hora oficial.***
- ***Régimen aduanero.***
- ***Comercio Exterior.***
- *Seguridad del Estado, Defensa, Fuerzas Armadas y Policía boliviana.*
- ***Armas de fuego y explosivos.***
- ***Política exterior.***
- ***Nacionalidad, ciudadanía, extranjería, asilo y refugio.***
- ***Control de fronteras en relación a la seguridad del Estado.***
- ***Regulación y políticas migratorias.***
- *Creación, control y administración de las **empresas públicas** estratégicas del nivel central del Estado.*



# COMPETENCIAS PRIVATIVAS



- **Administración del patrimonio del Estado** Plurinacional y de las entidades públicas del nivel central del Estado.
- **Control del espacio y tránsito aéreo**, en todo el territorio nacional. Construcción, mantenimiento y **administración de aeropuertos internacionales** y de tráfico interdepartamental.
- **Registro Civil.**
- **Censos oficiales.**
- **Política general sobre tierras y territorio, y su titulación.**
- **Hidrocarburos.**
- **Creación de impuestos nacionales, tasas y contribuciones especiales de dominio tributario del nivel central del Estado.**
- **Política general de Biodiversidad y Medio Ambiente.**
- Codificación sustantiva y adjetiva en materia civil, familiar, penal, tributaria, laboral, comercial, minería y electoral.
- **Política económica y planificación nacional**



# COMPETENCIAS EXCLUSIVAS

- *Régimen electoral nacional para la elección de autoridades nacionales y subnacionales, y consultas nacionales.*
- *Régimen general de las comunicaciones y las telecomunicaciones.*
- *Servicio postal.*
- *Recursos naturales estratégicos, que comprenden minerales, espectro electromagnético, recursos genéticos y biogenéticos y las fuentes de agua.*
- *Régimen general de recursos hídricos y sus servicios.*
- *Régimen general de biodiversidad y medio ambiente.*
- *Política Forestal y régimen general de suelos, recursos forestales y bosques.*
- *Política de generación, producción, control, transmisión y distribución de energía en el sistema interconectado.*
- *Planificación, diseño, construcción, conservación y administración de carreteras de la Red Fundamental.*
- *Construcción, mantenimiento y administración de líneas férreas y ferrocarriles de la Red Fundamental.*



# COMPETENCIAS EXCLUSIVAS

- *Elaboración y aprobación de planos y mapas cartográficos oficiales; geodesia.*
- *Elaboración y aprobación de estadísticas oficiales.*
- *Otorgación de personalidad jurídica a organizaciones sociales que desarrollen Actividades en más de un Departamento.*
- *Otorgación y registro de personalidad jurídica a Organizaciones No Gubernamentales, Fundaciones y entidades civiles sin fines de lucro que desarrollen actividades en más de un Departamento.*
- *Régimen de Seguridad Social.*
- *Políticas del sistema de educación y salud*
- *Sistema de Derechos Reales en obligatoria coordinación con el registro técnico municipal.*
- *Áreas protegidas bajo responsabilidad del nivel central del Estado.*
- *Reservas fiscales respecto a recursos naturales.*
- *Sanidad e inocuidad agropecuaria.*



# COMPETENCIAS EXCLUSIVAS

- *Control de la administración agraria y catastro rural.*
- *Política fiscal*
- *Administración de Justicia*
- *Promoción de la cultura y conservación del patrimonio cultural, histórico, artístico, monumental, arquitectónico, arqueológico, paleontológico, científico, tangible e intangible de interés del nivel central del Estado.*
- *Expropiación de inmuebles por razones de utilidad y necesidad pública, conforme al procedimiento establecido por Ley.*
- *Centros de información y documentación, archivos, bibliotecas, museos, hemerotecas y otros de interés del nivel central del Estado.*
- *Empresas públicas del nivel central del Estado.*
- *Asentamientos humanos rurales*
- *Políticas de servicios básicos*
- *Políticas y régimen laborales*



# COMPETENCIAS EXCLUSIVAS

- *Transporte, terrestre, aéreo, fluvial y otros cuando alcance a mas de un departamento.*
- *Políticas de planificación territorial y ordenamiento territorial*
- *Deuda pública interna y externa*
- *Políticas generales de desarrollo productivo*
- *Políticas generales de vivienda*
- *Políticas generales de turismo*
- *Régimen de la tierra. La ley determinará las facultades a ser transferidas o delegadas a las autonomías.*



# COMPETENCIAS EXCLUSIVAS GAD

- **Desarrollo Humano**

- **Planificar** y promover el **desarrollo humano** en su jurisdicción
- Proyectos de **generación y transporte de energía** en los sistemas aislados.
- Proyectos de **fuentes alternativas y renovables de energía** preservando la seguridad alimentaria.
- **Deporte** en el ámbito de su jurisdicción.
- Centros de información y documentación, archivos, **bibliotecas, museos**, hemerotecas y otros departamentales.
- **Proyectos y políticas para niñez y adolescencia, mujer, adulto mayor y personas con discapacidad.**





## Desarrollo Económico

- **Promoción del empleo** y mejora de las condiciones laborales, en el marco de las **políticas nacionales**.
- Planificación, diseño, construcción conservación y administración de **carreteras de la red departamental** de acuerdo a las políticas estatales, incluyendo las de la Red Fundamental en defecto del **nivel central**, conforme a las normas establecidas por éste.



Construcción y mantenimiento de **líneas férreas y ferrocarriles en el departamento** de acuerdo a las políticas estatales, interviniendo en los de las Red fundamental en coordinación con el nivel central del Estado.

- Transporte **interprovincial terrestre, fluvial, ferrocarriles** y otros medios de transporte en el departamento.





## Desarrollo Económico

- Construcción, mantenimiento y administración de **aeropuertos públicos departamentales.**
- Servicios de **sanidad e inocuidad agropecuaria.**
- Proyectos de **electrificación rural.**
- Políticas de **turismo departamental.**
- Proyectos de **infraestructura** departamental para el **apoyo a la producción.**
- **Comercio, industria** y servicios para el desarrollo y la **competitividad** en el ámbito departamental.
- **Empresas públicas departamentales.**
- Elaboración y ejecución de **planes de desarrollo económico y social** departamental.



# COMPETENCIAS EXCLUSIVAS GAD



## Desarrollo Económico

- Promoción y administración de los **servicios para el desarrollo productivo y agropecuario**.
- Participar en **empresas** de industrialización, distribución y comercialización de Hidrocarburos en el territorio departamental en asociación con las entidades nacionales del sector.
- **Promoción de la inversión privada** en el departamento en el marco de las políticas económicas nacionales.

La LMAD define las siguientes competencias exclusivas, relativas al

## Desarrollo Productivo:

- Promoción del desarrollo productivo con la generación de **empleo digno** en concordancia con el Plan General de Desarrollo Productivo.
- Promover **complejos productivos** en su jurisdicción en el marco del Plan General de Desarrollo Productivo.



# COMPETENCIAS EXCLUSIVAS GAD



## Desarrollo Productivo

- Formulación de proyectos para el **acceso a mercados departamentales** y promoción de compras estatales en favor de las unidades productivas, precautelando el abastecimiento del mercado interno y promoviendo la asociatividad de las unidades productivas.
- Promover en coordinación con el nivel central del Estado una **institucionalidad para el financiamiento del desarrollo productivo** a nivel departamental.
- Ejecutar políticas públicas a nivel departamental para **eleva la productividad y competitividad del sector productivo** en el marco de la economía plural y el plan de desarrollo productivo.
- Formular y promover planes, programas y **proyectos de industrialización de la producción** a nivel departamental.



# COMPETENCIAS EXCLUSIVAS GAD

## Desarrollo Productivo

- Formular, proponer y ejecutar políticas, planes, programas y de la **proyectos de comercialización producción nacional a nivel departamental.**
- Fomentar y fortalecer el desarrollo de las unidades productivas, su **organización administrativa y empresarial.**
- Formular, proponer y ejecutar planes, programas y proyectos sobre **capacitación técnica y tecnológica** en materia productiva a nivel departamental.





# COMPETENCIAS EXCLUSIVAS GAD

## Relativas a **Turismo**

- Elaborar e implementar el **Plan Departamental de Turismo** en coordinación con las entidades territoriales autónomas.
- Establecer las **políticas de turismo** departamental en el marco de la política general de turismo.
- **Promoción** de políticas del **turismo** departamental.
- Establecer y ejecutar programas y **proyectos para emprendimientos turísticos comunitarios**.
- Supervisar y **controlar el funcionamiento de los servicios turísticos**, con excepción de aquellos que mediante normativa municipal





# COMPETENCIAS EXCLUSIVAS GAD

## Relativas a **Turismo**

- Velar por la **defensa de los derechos de los usuarios de servicios turísticos** y de los prestadores de servicios legalmente establecidos.
- **Autorizar y supervisar a las operadoras de servicios turísticos**, la operación de medios de transporte aéreo con fines turísticos, así como las operaciones de medios de transporte terrestre y fluvial en el departamento.

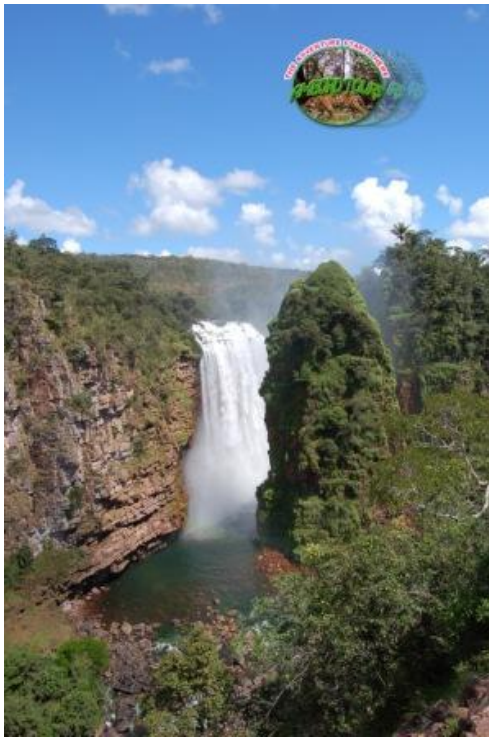



# COMPETENCIAS EXCLUSIVAS MUNICIPALES



## DESARROLLO HUMANO

1. Planificar y promover **el desarrollo humano** en su jurisdicción.
2. Proyectos **de fuentes alternativas y renovables de energía** preservando la seguridad alimentaria de alcance municipal.
3. Controlar la **calidad y sanidad en la elaboración, transporte y venta de productos alimenticios** para el consumo humano y animal.
4. **Deporte** en el ámbito de su jurisdicción
5. **Aseo urbano**, manejo y tratamiento de residuos sólido .
6. Diseñar, construir, equipar y mantener la **infraestructura y obras de interés público** y bienes de dominio municipal, dentro de su jurisdicción territorial
7. Promoción y desarrollo de **proyectos y políticas** para **niñez y adolescencia, mujer, adulto mayor y personas con discapacidad**.
8. **Servicios básicos** así como **aprobación las tasas** que correspondan en su jurisdicción.



## COMPETENCIAS EXCLUSIVAS MUNICIPALES (NCPE 2009)

*Desarrollo*

**ECONÓMICO**

### DESARROLLO ECONÓMICO

1. **Promoción del empleo** y mejora de las **condiciones laborales** en el marco de las políticas nacionales.
2. Planificar, diseñar, construir, conservar y administrar **camino vecinales** en coordinación con los pueblos indígena originario campesinos cuando corresponda.
3. Construcción, mantenimiento y administración **de aeropuertos públicos locales**.
4. Políticas **de turismo local**.
5. **Creación** y administración de **tasas, patentes a la actividad económica** y contribuciones especiales de carácter municipal.
6. Proyectos de **infraestructura productiva**.





## COMPETENCIAS EXCLUSIVAS MUNICIPALES (NCPE 2009)

*Desarrollo*

**ECONÓMICO**

### DESARROLLO ECONÓMICO

7. **Fondos fiduciarios, fondos de inversión** y mecanismos de transferencia de recursos necesarios e inherentes a los ámbitos de sus competencias.
8. **Empresas públicas municipales.**
9. **Sistemas de microriego** en coordinación con los pueblos indígenas originario campesinos.
10. **Áridos y agregados**, en coordinación con los pueblos indígenas originario campesinos, cuando corresponda
11. **Planificación del desarrollo municipal** en concordancia con la planificación departamental y nacional
12. **Participar en empresas de industrialización, distribución y comercialización de Hidrocarburos** en el territorio municipal en asociación con las entidades nacionales del sector.



## COMPETENCIAS EXCLUSIVAS MUNICIPALES

### DESARROLLO SOSTENIBLE

1. Preservar, conservar y contribuir a **la protección del medio ambiente y recursos naturales, fauna silvestre y animales domésticos**
2. **Áreas protegidas municipales** en conformidad los con parámetros y condiciones establecidas para los Gobiernos Municipales.
3. Promoción y conservación **del patrimonio natural municipal**





## COMPETENCIAS EXCLUSIVAS MUNICIPALES



### DESARROLLO URBANO TERRITORIAL

1. Elaboración de Planes de **Ordenamiento Territorial y de uso de suelos.**
2. **Catastro urbano.**
3. **Transporte urbano**, registro de propiedad automotor, ordenamiento y educación vial, administración y control del tránsito urbano.
4. **Expropiación de inmuebles** por razones de utilidad y necesidad pública municipal,
5. **Desarrollo urbano y asentamientos humanos urbanos**
6. **Alumbrado público.**
7. **Atención** de Desastres y Emergencias



# COMPETENCIAS EXCLUSIVAS MUNICIPALES

## DESARROLLO SOCIAL Y CULTURAL

1. Promoción y conservación **de cultura, patrimonio cultural. histórico, artístico, monumental, arquitectónico, arqueológico, paleontológico, científico, tangible e intangible municipal.**
2. **Centros de información y documentación, archivos, bibliotecas, museos, hemerotecas y otros municipales.**
3. **Promoción de la Cultura y actividades artísticas** en el ámbito de su jurisdicción





## COMPETENCIAS EXCLUSIVAS MUNICIPALES

### DESARROLLO POLITICO

1. Elaborar su **Carta Orgánica** Municipal de acuerdo a los procedimientos establecidos en esta Constitución y la Ley.
2. **Iniciativa** y convocatoria de **consultas y referendos** municipales en las materias de su competencia
3. Promover y suscribir **convenios de asociación mancomunidad** o municipal con otros municipios.



# COMPETENCIAS EXCLUSIVAS MUNICIPALES



## DESARROLLO INSTITUCIONAL (ADMINISTRATIVAS FINANCIERAS)

1. Estadísticas municipales
2. Creación y administración **de impuestos de carácter municipal**, cuyos hechos imponible no sean análogos a los impuestos nacionales o departamentales.
3. Creación y administración **de tasas, patentes a la actividad económica y contribuciones especiales** de carácter municipal.
4. **Espectáculos públicos y juegos recreativos.**
5. **Publicidad y propaganda urbana.**

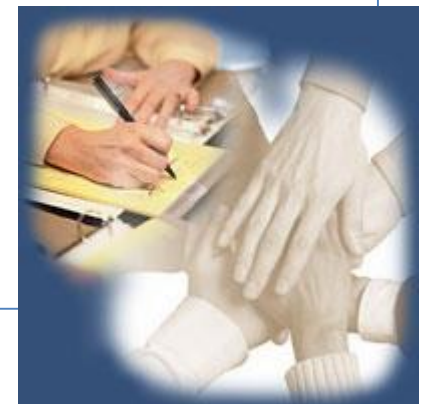



## REPUBLICA DE BOLIVIA AÑO 1992

### PORCENTAJE DE POBREZA

